

Inter comm info

N° 7

décembre 2016



Éditorial

Une nouvelle année se termine et les activités de la Communauté de Communes de la Région de Condrieu ont, une fois de plus, été nombreuses dans chacune des compétences qui lui ont été confiées par les élus de la collectivité.

Malgré les baisses des dotations de l'Etat et l'augmentation de la fiscalité, nous avons essayé de consacrer toute notre énergie à la bonne gestion

« Nous avons essayé de consacrer toute notre énergie à la bonne gestion des compétences qui nous ont été confiées par les élus de la collectivité. »

de ces compétences afin qu'elles aient un impact positif direct sur le cadre de vie des administrés de notre territoire. Rien n'a été laissé au hasard, mais les restrictions budgétaires nous ont obligé à être encore plus attentifs que lors des années antérieures.

L'extension de la compétence jeunesse a permis à l'ensemble des communes de notre territoire de profiter des mêmes avantages pour nos adolescents qui peuvent compter sur le professionnalisme d'une équipe d'animation jeune et dynamique.

L'Etat de nos voiries devenant préoccupant, nous avons décidé d'y remédier en lançant, sur la demande des communes, un plan important de remise en état des routes de leurs périmètres respectifs.

Un effort particulier est consacré aussi à l'amélioration de la signalétique au sein de notre intercommunalité en la rendant plus agréable sur le plan visuel ; la démarche étant accompagnée d'une uniformisation pour l'ensemble des communes.

Le développement de notre activité économique a été au cœur de nos débats tout au long de l'année. L'extension de la zone artisanale d'Echalas et le projet de création de celle de Trèves correspondent tout à fait à l'attente des artisans de ces deux secteurs à laquelle la Communauté de communes se devait de souscrire.

En partenariat avec le Parc naturel régional du Pilat et avec l'aide des services urbanisme et développement économique de notre structure, nous souhaitons contribuer à renforcer le réseau artisanal de notre territoire.



Dans le domaine du tourisme, l'avenant à la convention d'objectifs avec la Maison du Tourisme du Pilat vient d'être signé pour une durée d'un an. Cela permettra dans un premier temps de maintenir les activités existantes proposées par notre Office de Tourisme, puis dans un second, de réfléchir à l'avenir de cette compétence qui devra être développée. La Communauté de Communes de la Région de Condrieu possède des atouts indéniables. Il serait vraiment dommage de ne pas les mettre davantage en valeur dans le futur.

Je ne pouvais pas terminer ces propos sans évoquer l'importance du rôle joué par notre pôle ressources dans les domaines de l'emploi et de l'insertion, deux activités ô combien prioritaires dans le contexte actuel. Le personnel travaillant dans cette structure est à la disposition des publics en difficulté. Afin de mieux répondre aux personnes constituant ces publics, la Communauté de commune s'est entourée des services de structures spécialisées pour obtenir, à terme, des résultats les plus positifs possibles.

Je souhaite en cette veille de fêtes de fin d'année m'adresser personnellement à vous toutes et tous pour vous souhaiter dans vos vies respectives des moments de joie et de satisfaction les plus épanouies.

Bonne lecture.

Gérard BANCHET

Président de la communauté de communes de la Région de Condrieu

+ d'infos sur www.cc-regiondecondrieu.fr

Emploi

Le Fonds Social Européen vous accompagne localement !

Créé en 1957 par le traité de Rome, le Fonds Social Européen (FSE) est le principal levier financier de l'Union Européenne pour la promotion de l'emploi.

Le FSE soutient les projets des collectivités qui visent à favoriser le retour et le maintien dans l'emploi et bénéficie aux groupes de personnes les plus exposées au chômage et à l'exclusion.

Si la stratégie du FSE est définie au niveau de l'Union Européenne, la mise en œuvre de ses financements incombe aux états membres.

Des programmes opérationnels sont ainsi développés ; et **c'est dans le cadre du programme opérationnel national 2014-2020 que la Communauté de Communes de la Région de Condrieu a choisi de s'inscrire par le biais**

d'un appel à projets lancé par le Département du Rhône.

Ainsi, l'Europe soutiendra des actions locales d'accompagnement individualisé et renforcé, de mobilisation des entreprises locales ou des actions de soutien à la recherche d'emploi ou à la formation. Ces actions pourront prendre la forme d'un forum de recrutement, de rencontres avec des employeurs, d'ateliers dynamiques de recherche d'emploi, etc.

Au total, un peu plus de 145 000 € de fonds seront débloqués par l'Europe pour le territoire de la Communauté de Communes de la Région de Condrieu.



Ce projet est cofinancé par le Fonds social européen dans le cadre du programme opérationnel national « Emploi et Inclusion » 2014-2020

À noter !

Retrouvez l'ensemble du programme d'actions sur www.cc-regiondecondrieu.fr (rubrique Espace demandeurs d'emploi)

La Communauté de communes s'engage pour soutenir la création de logements sociaux

Dans le cadre du Programme Local de l'Habitat porté par la Communauté de Communes de la Région de Condrieu, des subventions sont accordées pour soutenir la production de logements sociaux sur le territoire.

Une opération de 30 logements sociaux, portée par l'Opac du Rhône, a ainsi bénéficié d'une subvention à hauteur de 90 000 €. Située sur la commune de Condrieu, le long de la RD 386, cette opération consiste en la démolition puis la reconstruction d'un bâtiment pour y accueillir une trentaine de logements locatifs allant du T2 au T5.

Lors du Conseil communautaire du 20 septembre dernier, les élus ont décidé de donner une suite favorable à la demande de subvention car le projet, situé à proximité des services et du centre-ville, présente différents types de logements et offre un traitement architectural et paysager qualitatif.



Petite enfance



La Fête du jeu intercommunale

Le 1^{er} octobre 2016 a eu lieu la 6^è édition de la « Fête du jeu ». Le mauvais temps s'est invité et les espaces de jeux ont dû être réorganisés à l'intérieur.

La Fête du jeu a été initiée en 2011 par la crèche « La Ronde des Collines » et l'accueil de loisirs d'Echalas pour faire connaître ces deux services aux habitants. Puis les élus de la Communauté de communes ont souhaité donner une autre dimension à cet évènement, permettant ainsi aux habitants de l'ensemble des communes de partager un moment festif en famille, mais également aux différentes structures de la commune de se retrouver autour du jeu et donner la possibilité aux enfants (petits et grands), adolescents et adultes (dont les personnes âgées) de se rencontrer et de jouer ensemble.

Du côté des petits

Le matin, la totalité des espaces de « La Ronde des Collines » a été aménagée pour les jeunes enfants : motricité, jeux d'imitation complétés par l'espace des jeux fabriqués à partir de matériaux de récupération proposé par l'Atelier de Cellestine.

Un raconté-tapis (conte animé), proposé par la bibliothèque d'Echalas, a complété ces animations. Les jeunes visiteurs ont tant apprécié cette lecture qu'ils sont venus écouter 2 fois le conte de « La grenouille à grande bouche » !

Et pour les grands

L'après-midi, les plus grands ont pu profiter en famille de nombreux stands de jeux organisés par l'accueil de loisirs.

Sous le préau de l'école, les bénévoles de l'association « Condri'jeux » ont accueilli les visiteurs, qui pouvaient mesurer leur agilité sur les grands jeux

en bois, ou s'affronter en famille sur divers jeux de plateau passionnants ! La ludothèque itinérante « Le poisson chat » avait apporté des jeux de construction et d'assemblage, et un domino-lecture proposé par la bibliothèque municipale attendait également les familles curieuses.

Les « Anim'jeunes » et les personnes âgées de la maison de retraite ont confectionné des brochettes de bonbons et ont proposé des rafraichissements pour les visiteurs : ce stand a attiré de nombreux gourmands !

Un rallye photo a également été proposé aux familles, mais le mauvais temps n'a pas été propice à une promenade dans le village ! Enfin, une tombola gratuite a permis de remporter un joli bocal de bonbons : Amin, le gagnant, a estimé correctement le nombre (à 1 près !).

Après la sieste, les petits ont pu revenir profiter de l'espace motricité et de l'atelier maquillage de la crèche. Enfin, les familles sont toutes reparties avec leur photo-souvenir réalisée à l'aide d'un photobooth « cow boy et indien ».





Une nouvelle directrice à "Mistelle"

Florence Novo, 41 ans, a remplacé Sylvie Lapiere à la direction de la crèche de Condrieu. Elle a pris ses fonctions le 7 novembre dernier.

Educatrice de jeunes enfants, elle a été directrice adjointe de l'EAJE de St-Martin-la-Plaine durant 11 ans, puis responsable d'un EAJE du centre social à Givors.

Après avoir rencontré individuellement chaque membre de l'équipe, Florence Novo a fait connaissance avec les enfants et les parents qui fréquentent régulièrement l'établissement.

Accueillie par la coordinatrice petite enfance, elle a découvert les différents groupes de travail ainsi que les projets et les actions en cours sur le territoire de la Communauté de Communes de la Région de Condrieu.



La Semaine du Goût

À l'occasion de cet événement national qui s'est déroulé du 10 au 16 octobre 2016, les tout-petits aussi ont été ravis de découvrir de nouvelles saveurs ou retrouver celles qu'ils apprécient déjà beaucoup !



Ainsi, le fournisseur de repas des crèches a proposé des menus qui changeaient de couleurs chaque jour.

À « Mistelle », les enfants ont dégusté aussi quelques légumes crus (champignons, endives, etc.) et comparé les saveurs : sucrée, salée, acide et amère. Une sortie au restaurant d'application de Condrieu leur a été proposée le 12 octobre, en présence de 2 parents accompagnateurs. L'accueil de l'équipe du restaurant a été une fois de plus chaleureux. Les mets ont été cuisinés devant les enfants qui ont pu ensuite déguster un smoothie de fruits frais et des petits biscuits tous plus appétissants les uns que les autres.

À « Tesselle et Marteline », ce sont des ateliers culinaires animés par des mamans qui ont permis aux enfants de participer activement à la Semaine du Goût, avec notamment la préparation d'un gâteau aux pommes et la découverte d'une recette lituanienne, le « VARSHKETSHAI », à base de fromage frais, farine et sucre.

Economie



CitésLab : un dispositif qui fait ses preuves !

Depuis 2 ans, la Communauté de Communes de la Région de Condrieu s'implique dans le soutien à la création d'entreprise sur le territoire. En plus de sa participation au réseau « Je crée en Auvergne Rhône-Alpes » qui met en relation les porteurs de projet avec les professionnels de la création, la Communauté de communes s'engage financièrement avec le service d'amorçage de projet CitésLab. Ce dispositif réalise des permanences sur le territoire et propose un accompagnement gratuit et de proximité à la création d'entreprises.

Rencontre avec Valérie Bounia, en charge de l'animation du dispositif CitésLab

A quoi sert le service d'amorçage de projet ?

Notre mission consiste à aider le porteur de projet à clarifier son idée, pour sécuriser son parcours et augmenter la viabilité économique de son projet. Pour l'accompagner au mieux, je l'aide à réaliser les premières étapes de l'étude de marché, puis je le mets en relation avec les bons interlocuteurs et d'autres professionnels de la création. Je l'accompagne dans la préparation des rencontres qu'il aura avec les partenaires de la création pour ses recherches de financement, de local, de formation, etc.

Quels sont les motivations des porteurs de projets que vous rencontrez ?

Je rencontre différents types de publics. Ceux qui viennent sont, par exemple, des salariés qui aspirent à évoluer professionnellement ou à se reconverter. Certains ont ainsi envie de devenir leur propre patron et de mettre à leur service l'expérience qu'ils ont pu acquérir durant leur vie professionnelle.

D'autres souhaitent trouver une réponse à la précarité, comme des chômeurs qui veulent créer leur propre emploi ou des retraités qui cherchent une activité pour compléter leurs ressources.

Leurs projets sont le plus souvent dans le domaine du commerce (ambulante ou sédentaire), des services à la personne ou aux entreprises et de l'artisanat (bien-être, alimentation, bâtiment, etc.).

Comment se déroule l'accompagnement d'un porteur de projet ?

J'accueille les porteurs de projet individuellement et sur rendez-vous. En fonction de leurs besoins, nous pouvons nous voir plusieurs fois, au stade de l'amorçage, de l'étude de marché jusqu'à la préparation de l'immatriculation par exemple. En plus de ces rencontres, j'organise des ateliers collectifs participatifs pour les faire monter en

compétences. A titre d'illustration, les ateliers réalisés en 2016 portaient sur le business plan et la vente de prestations à domicile.

Sophie Prablanc, psychologue (Sainte-Colombe), et **Sandra Lichti**, services d'assistance de gestion destinés aux entreprises (Ampuis), sont deux porteurs de projets qui ont suivi le dispositif CitésLab.

Retrouvez leurs coordonnées sur :
www.cc-regiondecondrieu.fr
(rubrique Annuaire des entreprises).



Bon à savoir !

Valérie Bounia vous accueille sur rendez-vous au 07 60 69 19 85 tous les mardis après-midi de 13h30 à 17h à l'Espace Emploi de la Communauté de Communes de la Région de Condrieu (15 rue des Granges à Condrieu)

Agriculture



Le test d'activité agricole



La Communauté de Communes de la Région de Condrieu souhaite favoriser le maintien d'une agriculture dynamique, viable et durable sur son territoire, afin de conforter une activité économique génératrice d'emploi. Elle souhaite également maintenir des produits agricoles de qualité, conserver un aménagement équilibré de l'espace et préserver le cadre de vie pour ses habitants.

En 10 ans, le territoire a perdu 30 % de ses exploitations agricoles et force est de constater un vieillissement des chefs d'exploitation. En effet, avec une population agricole dont plus de la moitié a plus de 50 ans, la transmission des fermes est devenue un enjeu majeur pour le renouvellement de la profession mais aussi pour le maintien d'un tissu social agricole productif et d'un territoire dynamique.

Ainsi, la Communauté de Communes de la Région de Condrieu se lance avec l'ADDEAR du Rhône (Association Départementale pour le Développement de l'Emploi Agricole et Rural) pour permettre des installations ou des transmissions d'exploitations via un projet d'espace test agricole en archipel.

Qu'est-ce que le test agricole ?

Cela consiste à tester, tout en étant accompagné, un projet de création d'une activité agricole dans un cadre juridique et matériel sécurisé, sur un lieu donné et pour un temps défini. Pendant cette phase test, il n'y a pas de création effective d'entreprise agricole mais une mise en situation « grandeur réelle » dans une structure qui « héberge » le porteur de projet. Cette structure est appelée « fonction couveuse ».

Que peut-on tester et quand ?

- Ses compétences (technicité, gestion et commercialisation)
- La faisabilité technico-économique du projet
- La réalité du marché et de ses clients
- L'adéquation entre le projet, la personne et le territoire

Tout type de production peut faire l'objet d'un test agricole. Les différentes dimensions peuvent être testées à différents moments de la maturation du projet. Le test peut aller de la découverte du métier (espace test permanent) jusqu'à la phase de pré-installation (espace test en archipel de l'ADDEAR du Rhône).

Quels sont les atouts de ce test ?

- La confrontation à la réalité : indispensable à la maturation du projet.
- Le droit à l'erreur : garantissant la réversibilité du processus.
- La progressivité : permettant à la personne d'acquérir de l'autonomie durant ses périodes de test.
- L'accompagnement par des paysans tuteurs.

Le test permet aux porteurs de projet de :

- développer leur réseau professionnel,
- faciliter l'accès au foncier et à des moyens de production,
- finaliser leur projet d'installation,
- s'insérer sur le territoire.

Qu'est-ce qu'un espace test en archipel ?

Le principe de l'archipel est de proposer des lieux-test délocalisés sur des fermes existantes ou lieux mis à disposition par des collectivités. A la différence du lieu test permanent où les personnes doivent partir à l'issue du test, les lieux en archipel peuvent offrir la possibilité de préparer une installation sur place.

En savoir plus

L'ADDEAR du Rhône est une association loi 1901 qui a pour objet de « proposer des alternatives pour une agriculture paysanne respectueuse de l'environnement, plus économe et efficace, source d'emplois et d'activités ».

Elle est organisme de formation et mène également plusieurs activités dont les principales sont les suivantes :

- organisation de l'opération « De Ferme en Ferme » dans le Rhône,
- accompagnement de groupes de paysans souhaitant créer un circuit court de commercialisation,
- accompagnement à l'émergence de projets de création et de transmission d'activités agricoles et agri-rurales, avec notamment l'organisation de « cafés installation transmission ». Il s'agit de soirées d'échanges informels sur le thème de l'installation et/ou la transmission en agriculture, permettant aux agriculteurs de tisser un réseau de contact et de bénéficier de conseils et d'entraide.

Contact

ADDEAR du Rhône
Marion Frichet
07 63 02 83 48
addear69.eta@gmail.com



Environnement



Déchèterie mobile

Depuis 2006, la déchèterie mobile est à votre disposition pour permettre de trier et recycler certains matériaux afin de traiter à moindre coût les recyclables.

La déchèterie mobile est accessible à tous les habitants du territoire de la Communauté de Communes de la Région de Condrieu sur présentation de la carte d'accès à la déchèterie. Elle stationne de 9h à 15h, le 1^{er} samedi du mois.

L'accès est gratuit pour les particuliers, mais payant pour les artisans et

commerçants (sauf pour les cartons et la ferraille).

Plus d'infos sur :

www.cc-regiondecondrieu.fr
(rubrique Environnement Déchets)



Bon à savoir !

Au cours du 1^{er} trimestre 2017, la déchèterie mobile stationnera

Samedi 7 janvier

à St-Romain-en-Gier (stade de foot)

Samedi 4 février

à Loire-sur-Rhône (parking du cimetière)

Samedi 4 mars

à Echalas (Lieu-dit « Le Cri »)



Collecte des déchets : attention aux modifications !

Le contrat qui lie la Communauté de Communes de la Région de Condrieu avec la société Nicollin pour la collecte des déchets prendra fin le 1^{er} mars 2017. La collectivité a donc lancé une nouvelle consultation qui va entraîner d'éventuels changements : fréquence, jours de collecte, circuit de collecte.

Toutes les informations nécessaires au bon déroulement de la collecte des déchets ménagers seront disponibles début 2017. Il est donc conseillé de porter une attention particulière sur les prochaines communications de votre intercommunalité et de votre commune : lettre d'information et site internet.



Calendriers de collecte (janvier et février 2017)

AMPUIS / CONDRIEU

Janvier

Collecte des ordures ménagères (bac vert)

Les mardis
3, 10, 17,
24 et 31

Les jeudis
12 et 26

Collecte des emballages (bac jaune)

Les vendredis
6 et 20

Février

Les mardis
7, 14, 21
et 28

Les jeudis
9 et 23

Les vendredis
3 et 17

LOIRE-SUR-RHONE / SAINTE-COLOMBE

Janvier

Collecte des ordures ménagères (bac vert)

Les lundis
2, 9, 16, 23
et 30

Les jeudis
5 et 19

Collecte des emballages (bac jaune)

Les vendredis
13 et 27

Février

Les lundis
6, 13, 20
et 27

Les jeudis
2 et 16

Les vendredis
10 et 24



La durée de vie des déchets dans la nature

Si nous jetons des déchets aux bords de la route, ils ne disparaissent pas tout de suite ! Avant que le déchet se dégrade, il va falloir beaucoup de temps, parfois des dizaines, voire des centaines d'années. C'est ce qu'on appelle la durée de vie d'un déchet.

Cette durée de vie dépend de la nature du déchet. Ainsi, les éléments biodégradables, c'est-à-dire à base de matière organique (déchets verts, papiers, etc.) disparaissent en moins d'un an. En revanche, il faut 10 ans pour que le métal rouille intégralement, et de 100 à 1000 ans pour que les plastiques, polystyrènes et autres matières synthétiques assimilées disparaissent. Le verre, quant à lui, peut résister plus de 4000 ans, comme le prouvent certaines découvertes archéologiques.

Les filières de traitement des déchets (recyclage, compostage, incinération) permettent d'accélérer les processus de dégradation de ces déchets tout en les valorisant.

Voici une sélection d'objets ou produits avec leur durée de vie « naturelle ». En combien de temps se dégradent-ils dans la nature, sans intervention extérieure ?

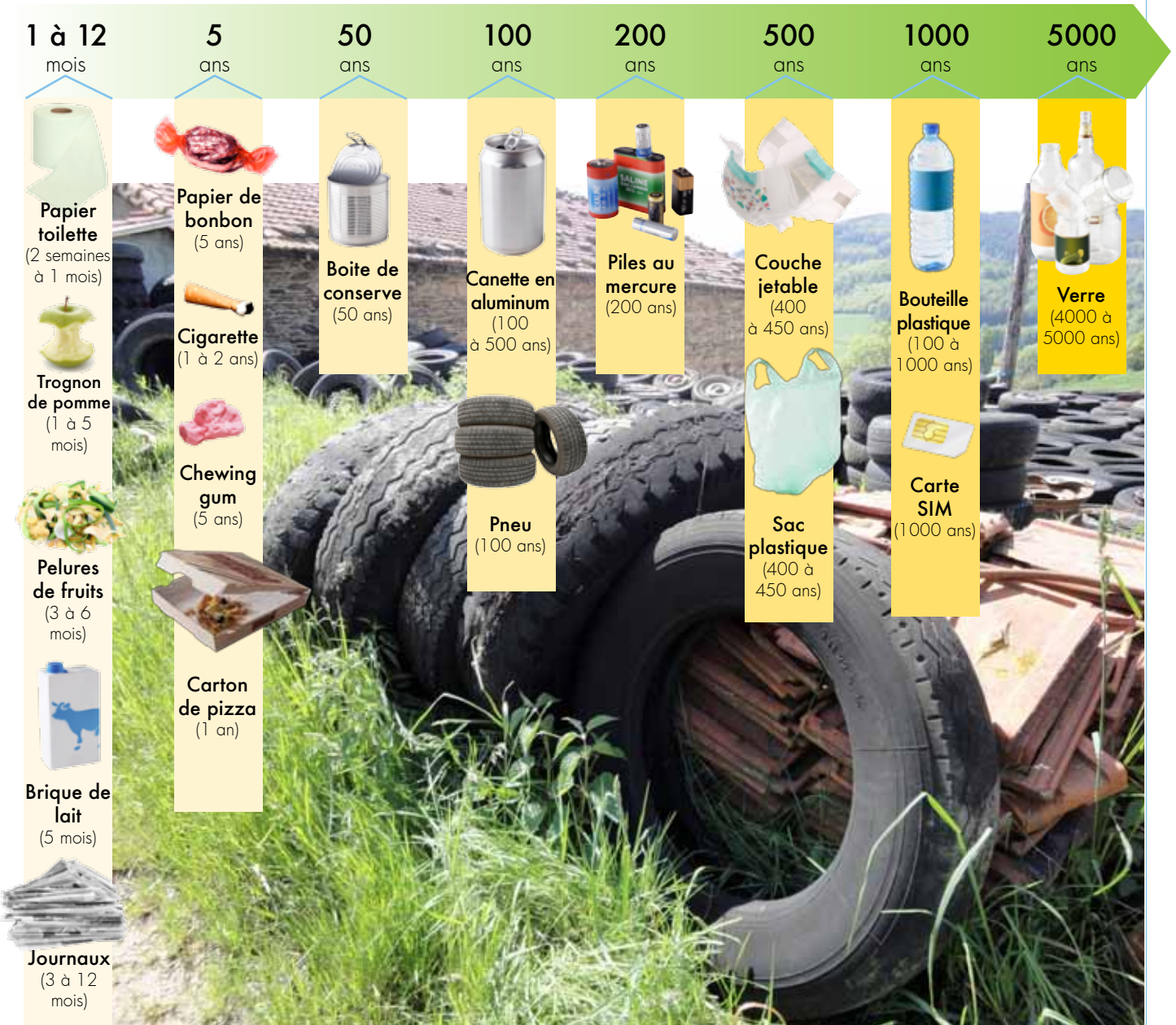

Jeunesse



L'admission Post Bac

Entre le 20 janvier et le 20 mars 2017, tout élève de terminale en France doit s'inscrire sur la plateforme Admission Post Bac (APB).

Pour qui ?

- Lycéen(ne) de Terminale, quelle que soit la série
- OU
- Titulaire du Baccalauréat ou d'un diplôme équivalent

Objectif ?

Intégrer une première année d'études supérieures

Comment ?

- Inscrivez-vous sur le site internet www.admission-postbac.fr pour constituer votre dossier électronique. Vous avez besoin de **votre numéro BEA/INE** indiqué sur l'ensemble des

bulletins scolaires, votre certificat de scolarité, mais également sur vos relevés de notes des épreuves anticipées du Bac.

- Saisissez tous vos vœux de poursuite d'études. Classez vos demandes selon votre préférence (liste ordonnée des vœux). Vous pouvez formuler jusqu'à 24 vœux en tout et 12 par famille de formation.

Vous pouvez ajouter ou retirer des vœux de cette liste **jusqu'au dimanche 20 mars 2017, 18h.**

Bon à savoir !

Bientôt étudiant ? Comment fonctionne APB ?

A la recherche d'une bourse ou d'un logement ?

Pour répondre à vos questions, venez assister à l'information collective, **mercredi 1^{er} février 2017 à 14h, au Point Information Jeunesse** (15 rue des Granges à Condrieu)



Osez l'alternance !

Vous avez entre 15 et 26 ans ? L'alternance et l'apprentissage vous intéressent ?

Le réseau Information Jeunesse s'associe aux Chambres de Commerce et d'Industrie (CCI) et aux Chambres de Métiers et de l'Artisanat (CMA) pour vous proposer une réunion d'information sur l'alternance. **Cette réunion aura lieu mercredi 15 mars 2017 à 14h** au bâtiment « Les Éclats » (salle Cristal) à Condrieu.

A découvrir lors de cette réunion :

- Les métiers et les diplômes préparés par l'apprentissage.
- Ce qu'est l'alternance entre contrat d'apprentissage et contrat de professionnalisation,

les entreprises, les CFA et organismes de formation concernés.

- Comment rechercher une entreprise (construire son projet, organiser sa recherche, rédiger CV et lettre de motivation, préparer son argumentaire).
- Des témoignages de jeunes apprentis et d'employeurs.



À noter !

Pour tous, du CAP au Bac + 5 !

Vous êtes intéressé et vous souhaitez participer à la réunion d'information ? Surveillez le site

www.cc-regiondecondrieu.fr
(rubrique Espace Jeunesse)

ou contactez le Point Information Jeunesse au 04 74 56 89 46 ou sur ij.emploi@cc-regiondecondrieu.fr



Rallye découverte des métiers : soyez acteur de votre orientation !

Le Point Information Jeunesse propose aux 12-17 ans de travailler, tout au long de l'année, sur leur projet d'orientation grâce à un parcours pour connaître des secteurs d'activités, des métiers, etc. Le trophée ? Leur avenir ! Le rallye a débuté fin octobre.

1^{ère} étape : quel bilan ?

Cette 1^{ère} étape avait pour objectif d'apprendre à mieux se connaître et dégager des centres d'intérêts en rapport avec des métiers ou des secteurs d'activités. Lors de 3 demi-journées, **14 jeunes se sont mobilisés pour devenir acteurs de leur parcours d'orientation.**

Différents souhaits de visites ou de rencontres professionnelles ont été évoqués (armée, bâtiment, énergies renouvelables, etc.). Ces souhaits seront pris en compte sur l'année 2017.

La Compagnie Nationale du Rhône (CNR) a « lancé » le rallye : 6 étudiants

(de la 3^e à la 1^{ère} année de DUT) ont pu échanger avec des professionnels de différents secteurs tels que gestionnaire des achats, technicien d'exploitation, chargé d'affaires Génie Civil, etc. Ils ont également découvert des métiers qui leur étaient jusqu'alors inconnus, c'est le cas par exemple de gestionnaire domanial. Cette rencontre a aussi permis d'explorer les installations de l'entreprise lors de la visite de l'écluse.

Au cours du dernier trimestre 2016, ces jeunes ont poursuivi, individuellement et collectivement, l'élaboration de leur parcours, lors d'ateliers.

Et la suite... ?

Vous avez manqué le départ de la 1^{ère} étape ? Pas de panique ! Le rallye continue : attachez vos ceintures, c'est parti pour la 2^e étape !

Au programme des vacances de février :

- visites d'entreprises ou rencontres avec des professionnels choisis par les jeunes lors de la 1^{ère} étape,
- jeu de société interactif pour découvrir les métiers porteurs et devenir acteur de son orientation,

- création de « cartes métiers personnalisées » afin d'approfondir les connaissances sur les métiers découverts.

Pour connaître le programme de cette étape en détail et vous inscrire, rendez-vous **dès mi-janvier sur www.cc-regiondecondrieu.fr** (rubrique **Espace jeunesse**).

À noter !

Vous souhaitez participer à la suite du rallye ?

Inscrivez-vous

avant le 7 février 2017

au 04 74 56 89 46 ou sur
ij.emploi@cc-regiondecondrieu.fr

Attention :
places limitées !



Jeunesse



Jobs d'été 2017

Vous souhaitez travailler cet été ? Voici le début de l'année : il est temps de préparer votre recherche de job d'été ! Vous êtes de plus en plus nombreux à vouloir travailler durant cette période. Voici donc 5 conseils pour vous aider à trouver un job cet été.

Conseil n°1.

Commencer tôt ses recherches

Dès le mois de mars 2017, venez vous inscrire au PIJ ! Le marché du travail est de plus en plus concurrentiel. Même pour un emploi d'été, les places sont chères et il faut jouer des coudes pour trouver un travail. En démarrant vos recherches dès le mois de mars, vous aurez le temps de réfléchir à votre projet et de contacter un maximum d'entreprises.

Conseil n°2.

Réfléchir à ses atouts

Lorsqu'on postule à un job d'été, surtout la première fois, il est difficile de savoir quelles compétences seront utiles à une entreprise. Faites le point sur ce que vous avez appris au cours de votre vie : une langue étrangère ? Des compétences acquises dans le cadre d'une association ? Votre sens du service, de l'animation ? etc.

Vos qualités personnelles sont aussi utiles pour vous définir ensuite auprès des recruteurs.

Conseil n°3.

Rédiger son CV et sa lettre de motivation

Exercice pénible même pour des professionnels aguerris, la rédaction d'un CV demande du temps et de la réflexion. Si vous postulez à votre premier emploi,

veillez à bien faire ressortir vos études et, si possible, à faire un lien entre votre cursus et le métier auquel vous postulez. Soignez également votre lettre de motivation qui accompagne le CV.

Besoin d'aide pour votre CV ou votre lettre de motivation ? Le Point Information Jeunesse de la Communauté de communes organise régulièrement des ateliers.

Conseil n°4.

Jouer de son réseau

Si vous cherchez un emploi pour cet été, faites-le savoir à vos proches : famille élargie, amis, etc. Tout le monde peut vous aider dans votre démarche.

Conseil n°5.

Se préparer aux entretiens d'embauche

Pour véhiculer l'image d'un candidat dynamique, il faut vous préparer à cet exercice. Après avoir rédigé votre CV, vous avez déjà normalement pris un peu de recul sur votre parcours, vos compétences. Réfléchissez encore à tout cela et ensuite, devant votre miroir, faites comme si vous vous présentiez au recruteur. Tachez de prêter attention à vos tics de langage, d'analyser votre phrasé et essayez de comprendre l'image que vous véhiculez.

La recherche d'un job d'été n'est pas à prendre à la légère ! C'est pourquoi,

pour vous préparer au mieux, le PIJ va mettre en place en 2017, des ateliers CV, des rencontres dans les communes, etc.

À vos agendas, Rendez-vous dès le mois de mars sur www.cc-regiondecondrieu.fr (rubrique Jobs d'été) !





Anim'jeunes : nouveau pôle pour l'accueil de loisirs !

Le service Anim'jeunes de la Communautés de Communes de la Région de Condrieu a ouvert un 3ème pôle d'animation le mercredi 14 septembre 2016.

Vous pouvez désormais rencontrer Elsa Horry, nouvelle animatrice, sur le pôle d'Echalas, Loire-sur-Rhône et St-Romain-en-Gier. Elsa nous parle de son parcours :

« Sortie d'une école de théâtre, titulaire d'un BAFA et d'un BPJEPS Animation Culturelle, j'ai travaillé pendant 5 ans, au centre Social et Socio-culturel de Brignais en tant qu'animatrice socio-culturelle. Travaillant avec différents types de public, c'est vers les jeunes que j'ai décidé de m'orienter. En effet, ils représentent un public que j'affectionne tout particulièrement car ils sont demandeurs, source de propositions et de renouvellement.

Cela me plaît de les accompagner à devenir davantage autonomes et responsables. Malgré tous les changements que cela peut engendrer, je les aide à s'émanciper et les accompagne à devenir de véritables citoyens. »

De nature plutôt dynamique, sportive, manuelle et créative, Elsa vous attend avec impatience pour monter avec vous des projets sur les différents lieux d'accueil :

- Espace jeune à Echalas (ancienne école)
- Loire-sur-Rhône (salle de la Gare)
- St-Romain-en-Gier (salle sous la mairie)

Ce pôle fonctionne hors vacances scolaires et accueille les jeunes en libre accueil. Pour connaître les jours de présence et les créneaux horaires, rendez-vous sur www.cc-regiondecondrieu.fr (rubrique Les 12/17 ans).



Objectif BAFA

Le Brevet d'Aptitude aux Fonctions d'Animateur (BAFA) permet d'encadrer de manière occasionnelle des jeunes âgés de 4 à 18 ans au sein des accueils collectifs de mineurs, le mercredi, durant les vacances scolaires ou les temps périscolaires.

Faire le choix d'être animateur, c'est :

- s'engager, aimer le travail en équipe, être pédagogue, ne pas craindre de prendre des responsabilités et avoir un rôle actif et éducatif auprès d'enfants et d'adolescents pendant leur temps libre,
- travailler dès 17 ans et demi (lors du premier stage pratique). Il est ensuite assez facile de trouver du travail pendant les vacances et durant l'année scolaire.

Le BAFA permet d'acquérir ses premières expériences professionnelles. C'est une excellente porte d'entrée vers les

À noter !

Comment accéder au BAFA ? Comment le financer ? Ou se former ?

Pour répondre à vos questions, rendez-vous **mercredi 8 février 2017 à 14h, au bâtiment « Les Eclats » / salle cristal** (face à la Mairie à Condrieu).
Inscrivez-vous avant le **1^{er} février 2017** au 04 74 56 89 46 ou sur jeunesse@cc-regiondecondrieu.fr

carrières de l'animation socio-culturelle ou sportive et un plus dans les parcours de formation dans le social, le paramédical, l'éducation spécialisée, la petite enfance et l'enseignement.



Jeunesse



Activités extra-scolaires 2017

Depuis la rentrée, les Anim'jeunes proposent un accueil libre durant les temps extra-scolaires.

Mais au fait, quel est le fonctionnement ?

Les Anim'jeunes, ce sont des animations et des sorties tous les jours pendant les vacances scolaires. Ce sont également **des temps d'accueil pendant les périodes scolaires, le mercredi et le vendredi sur un principe d'accueil libre**. Nous proposons également des rencontres intercommunales certains vendredis soir et samedis.

Ces temps d'accueil se font le mercredi de **13h30 à 18h et de 17h à 19h**. Selon les activités proposées, ces horaires peuvent varier.

Quelques exemples : soirée pizza-film, un vendredi soir de 17h à 21h ; proposition aux jeunes de se retrouver pour manger le mercredi de 12h30 à 13h30, etc.

C'est pour qui ?

Les Anim'jeunes sont un service à destination de tous les jeunes, **âgés de 12 ans (ou bien dans l'année de leur 12 ans) à 17 ans**, habitant sur le territoire de la Communauté de Communes de la Région de Condrieu, ou non.

Pour faire quoi ?

Les **3 animateurs, Elsa, Guillaume et Laurie**, vous attendent avec jeux, ballons, **f l é c h e t t e s**, raquettes, etc. N'hésitez pas à amener vos envies ! On peut donc venir seul ou entre amis afin

de passer de bons moments de détente, programmer des activités et des soirées, mettre en place des projets qui tiennent à cœur (projet de bivouac ou de séjour, projet autour de l'environnement, danse, musique, etc.) et aussi simplement se poser au chaud et « papoter ».

Pendant les vacances scolaires, les Anim'jeunes proposent sorties et activités sur l'ensemble de la Communauté de communes : activités sportives, sorties culturelles ou shopping, visites découvertes, etc.

Comment s'inscrire ?

Il suffit de remplir un dossier d'inscription disponible en ligne sur :

www.cc-regiondecondrieu.fr.

Une cotisation annuelle, qui s'élève à 10€ pour les habitants de la Communauté de Communes de la Région de Condrieu et 20€ pour les extérieurs, sera facturée lors des premières activités.

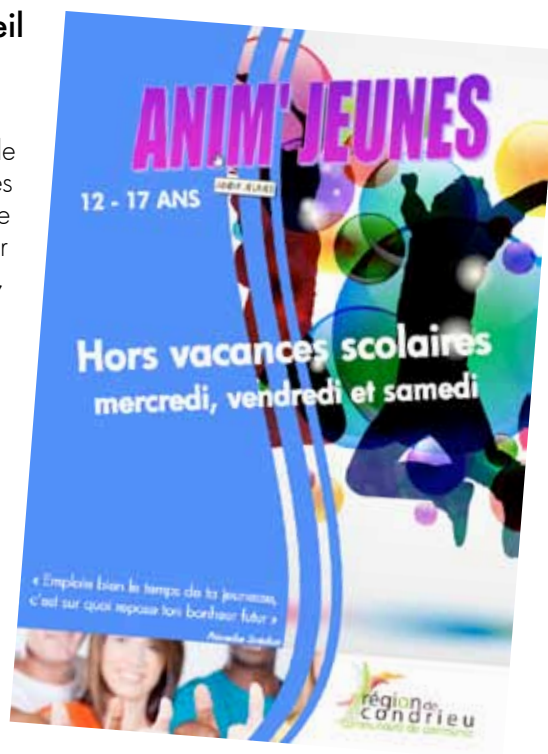

À noter !

Plus d'infos sur
www.cc-regiondecondrieu.fr
(rubrique les 12/17 ans)
ou sur Facebook
www.pij.cc-regiondecondrieu.fr

À noter !

Contactez les Anim'jeunes
au 04 74 56 89 46
ou par mail : Elsa :
ajechalas@cc-regiondecondrieu.fr
Guillaume :
ajcondrieu@cc-regiondecondrieu.fr
Laurie :
ajampuis@cc-regiondecondrieu.fr
Romain (coordinateur jeunesse) :
animjeune@cc-regiondecondrieu.fr



Et pendant les vacances alors ?

Premières vacances pour l'accueil de loisirs des Anim'jeunes !

Lors des vacances de la Toussaint, les Anim'jeunes étaient présents sur le territoire du 20 octobre au 2 novembre 2016. En 10 jours de fonctionnement, 93 jeunes (pour 263 présences cumulées) ont pu découvrir de multiples activités.

Voici quelques journées marquantes :

- **Sortie à Confluence** : 31 jeunes ont visité le Musée des Confluences avec un médiateur culturel, puis fait du shopping dans le centre commercial. Déplacement en TER et TCL.
- **Tournoi PS4 et journée girly** : 26 garçons et 19 filles, tous ensemble réunis à St-Cyr-sur-le-Rhône. Tournoi de Fifa d'un côté, maquillage, nail art et coiffure de l'autre. Journée conviviale et bien remplie.
- **Sortie à Lyon** : 30 chasseurs de Pokemon ont également visité le Grand Stade. Malgré la pluie contrariante, une visite mémorable du nouveau stade de l'Olympique Lyonnais. Déplacement en TER et TCL.
- **Baptême de plongée** : pour 15 jeunes, à Meyzieu, dans une piscine avec une fosse spécialement conçue pour cette activité. Des souvenirs et des envies de plonger en mer, plus longtemps !



Les Anim'jeunes en vacances d'hiver !

Du 20 février au 3 mars 2017

Pour les vacances d'hiver, les Anim'jeunes vous proposent de nouvelles activités ouvertes à tous les 12/17 ans !

En attendant le programme détaillé, voici un avant-goût :
sortie neige ou ski (selon enneigement),
challenge trappeur avec chien de traîneau et tir à la carabine, laser game, foot indoor, etc.
Programme susceptible d'être modifié.
Activités sur inscription et limitées en nombre de participants.

Sur pré-inscription jusqu'au 14 février 2017

Programme complet et inscription sur
www.cc-regiondecondrieu.fr
(rubrique Les 12/17 ans)

Agenda

Déchèterie mobile

Le 7/01/17 - 9h/15h

St-Romain-en-Gier - Stade de foot

Information collective Post Bac

Le 1/02/17 - 14h

Condrieu - PIJ

Déchèterie mobile

Le 4/02/17 - 9h/15h

Loire-sur-Rhône - Parking du cimetière

Objectif BAFA

Le 8/02/17 - 14h

Condrieu - Les Eclats (salle cristal)

Déchèterie mobile

Le 4/03/17 - 9h/15h

Echalas - Lieu-dit « Le cri »

Information collective alternance

Le 15/03/17 - 14h

Condrieu - Les Eclats (salle cristal)

—
Infos CCRC

Communauté de Communes
de la Région de Condrieu
1 place des Droits de l'Homme
BP 12 - 69714 CONDRIEU cedex

Tél : 04 74 56 89 40

Fax : 04 74 56 89 41

////////////////////////////////////
www.cc-regiondecondrieu.fr

Inter
comm info

**la lettre d'information de la Communauté
de Communes de la Région de Condrieu**

1 place des Droits de l'Homme - BP 12
69714 Condrieu Cedex

Directeur de la publication : Gérard Banchet

Responsable de la rédaction : Vincent Journoud

Coordination éditoriale : Marie-Noëlle Callait

Rédaction : les services de la CCRC

Dépôt légal : décembre 2016

N°ISSN 2427-7592

Conception graphique : www.Studio109.com

Impression : Imprimerie Phil'Print

N° 7 - Tirage : 9 000 exemplaires

Crédits photo :

© Communauté de Communes de la Région

de Condrieu/B. Gillardeau/ S. Morel

C. Piron/ D. Faure

Fotolia - Eco-emballages.

Ampuis, Condrieu, Échalas, les Haies,
Loire-sur-Rhône, Longes, St-Cyr-sur-le-Rhône,
St-Romain-en-Gier, Ste-Colombe,
Trèves, Tupin-et-Semons.

région de
condrieu
communauté de communes